ANUL IV — Nr. 1045 4 PAGINI 5 LEI MIERCURI 16 IUNIE 1948

SPORTUL popular

BIBLIOTECA UNIVERSITĂȚII -IAȘI

Redacţia şi Administraţia:
Str. SĂRINDAR 5-7-9. — BUCUREŞTI
Telefoane
Secretarat 3.19.36
Redacţia 4.07.48
Tipografia 3.84.39
Administraţia 6.14.06

Abonamentele încep la 1 şi 15 ale fiecărei luni.
Taxa poştală plătită în numerar 106.523.945. Cont CEC Nr. 7.655

ABONAMENTE ANUALE
Studenţi, sindicalişti militari, lunar 120 lei
Instituţii 5.000 lei
Particulari 3.000 lei

IN ATENŢIA COMISIILOR JUDEŢENE C.U.T.

Se atrage atenţiunea în mod serios Comisiilor Judeţene C.U.T. că în termen de 2 zile dela apariţia prezentei înştiinţări să comunice Comisiei Centrale a CUT.-ului, toate rezultatele technice ale concursurilor, pentru centralizarea lor şi difuzarea în presă, conformându-se în totul instrucţiunilor din broşura Cupei Unităţii Tineretului la capit. Corespondenţii de presă pag. 60.

Comunicările se vor face telefonic, telegrafic sau scris pe adresa: Comitetul Central al Cupei Unităţii Tineretului, strada Batişte Nr. 4 Et. I, sau telefon Nr. 1.08.13.

**Comisia centrală
a Cupei Unităţii Tineretului**

ASTĂZI EXAMENUL ORAL LA ŞCOALA DE GAZETARI SPORTIVI

Astăzi după amiază, începând dela ora 15, se va ţine examenul oral al candidaţilor admişi la Şcoala de Gazetari Sportivi

Prezentarea se va face în următoarea ordine:

SERIA I-a ora 15: Albei C. Lindemberg : Atanasiu Cezar Alex; Andreescu Dorin; Bănus Max; Belcea Ştefan; Bendet Ficu; Brand Sergiu; Cernea Musi; Chiricuţă Mihai; Cisar Alexandru; Constantinescu Mihai; Cornel; Constantinescu I. Corneliu.

SERIA II-a ora 16: Constantinescu C. Vasile; Demetriu Şerban; Enescu Mihai; Fometescu Gheorghe; Friedman Gabriel; Golimbiovski Eduard; Fulger Bruno; Georgescu Roger Eugen; Geangale Paul; Glăvan Ioan; Glovaci Sigismund; Leibovici Armand.

SERIA III-a ora 17: Lusealov Mihai; Măgălie A. Andrei; Marinescu Const. Ion; Mihăilescu I. Emilian, Munteanu Gheorghe; Paler Octavian; Păun Octavian; Octavian Mihail; Pavelescu Paul; Petrescu Paul; Popescu Toma; Pârvu Alexandru.

SERIA IV-a ora 18: Oscar Rohrlich; Stoian D. Niculae; Scurtu Antonescu Romulus; Tănase Virgil; Schiller Mircea; Stoenescu I. Petre; Tălmaciu Dumitru; Vornicu Tudor; Vladimir Nicolae; Radu Urziceanu; Zaharescu T. George; Grigorescu Lucia Elena; Stambuliu Armand, Zăjaru Dan George.

Cupa Unităţii Tineretului în toată ţara

Un student din Cluj a fugit suta în 11,4

Peste tot talente.-Ucenicul Bede din Sindicatul I.T.A. a câştigat patru probe atletice.-La Dorohoi, Silaghi învingător la şah.-Concursurile continuă azi

Creată din dorinţa tineretului de afirmare cât mai intensă Cupa „UNITAŢII TINERETULUI" şi-a început activitatea săptămâna trecută în tot cuprinsul Republicei Populare Române.

In această cupă unde este încadrat întregul tineret din ţara noastră chiar dela bun început s'au putut observa evidenţieri ale sportivilor noştri ce aparţin în special clasei muncitoare şi care acum are ocazia să-şi desvolte şi mai mult talentul său.

Incepe desfăşurarea probelor

In prima zi a Cupei Unităţii Tineretului în tot cuprinsul oraşului Arad numeroşi tineri sportivi plecau în direcţiile unde aveau să se desfăşoare probele de atletism — primele în această Cupă — la fabricile sau uzinele cărora aparţin. Au pornit la desfăşurarea acestor probe cu entuziasm formidabil arătând dragostea tineretului pentru sport.

La toate probele tineretul nostru a dat dovadă de mult elan şi disciplină şi de o voinţă extraordinară pentru afirmare. Atât cei mici cât şi cei mai vârstnici au luptat cu toată seriozitatea pentru obţinerea primelor rezultate care le va da posibilitatea — eventual — să facă parte din selecţionata Aradului ce va lua parte la probele finale dela Bucureşti.

Mai jos vom da rezultatele complecte ale manifestaţiunilor şi cu timpurile realizate de aceşti tineri ai sportului arădan.

La sindicatul I.T.A.

409 concurenţi — fete şi băeţi — au ţinut să ia parte la primele probe ale acestei cupe iar rezultatele zilei sunt următoarele:

Băeţi

100 M. PLAT
165 participanţi
1) BEDE 13 sec; 2) Schwallier 13,1; 3) Gephart 13,1

800 M. PLAT
35 participanţi
1) Bede 2.16 m; 2) Stumper 2,20 m.; 3) Aldea 2,30 m.

3000 M. PLAT
43 participanţi
1) Iankovici 10,45 m; 2) Avram 10,48 m; 3) Huşeniţă 10,51 m.

SARITURA IN INALŢIME
52 participanţi.
1) Bede 1,50 m; 2) Kelemen 1,45 m.; 3) Szabo K 1,40 m.

SARITURA IN LUNGIME
25 participanţi
1) BEDE 5,25 m; 2) Gephardt 5,11 m; 3) Schwallier 5,10 m.

ARUNCAREA GREUTAŢII
13 participanţi
1) HUBERT 11,30 m; 2) Unguréanu 8,67 m; 3) Tot 8,47 m.

Fete

80 M. PLAT
20 participante
1) BAKOŞ 12 sec.; 2) Heibach 12,1 sec; 3) Schubert 12,2 sec.

SARITURA IN INALŢIME
15 participante.
1) HEIBACH 1,20 m.; 2) Bakoş 1,19 m.; 3) Kelemen 1,15 m.

SARITURA IN LUNGIME
17 participante.
1) BAKOŞ 4,20 m.; 2) Heibach 4,12 m; 3) Seciko 3,90 m.

ARUNCAREA GREUTAŢII
14 participante.
1) Nagy 8,10 m; 2) Jambor 8,05 m.; 3) Kelemen 7 m.

In afară de probele atletice s'a făcut selecţionarea a două echipe de wolley-ball care urmează a fi opuse celorlalte selecţionate în cursul acestei săptămâni.

La sindicatul Metalo-chimic

In prima zi a concursurilor la sindicatul Metalo-chimic au luat pare 191 concurenţi aparţinând următoarelor fabrici şi cămine: Căminul de ucenici ASTRA, întreprinderea IMASA şi Fabrica Hendl. Celelalte instituţii aparţinând acestui sindicat intră în joc în această săptămână.

Rezultatele înregistrate în această zi pe ateliere separate sunt mai mult decât satisfăcătoare şi arată astfel:

100 M. PLAT

Atelierul mecanic: 1) ŞERB IOAN 14 sec; 2) Mocuţa Mircea 14,1.

Lăcătuşerie II: 1) MARAŢIE Z. 13,6; 2) Zuba Dumitru 14,2.

Lăcătuşerie I: 1) RADU IOAN 12,5; 2) Cioban D-tru 13,2.

Sculărie: 1) ANCATEU 13,6; 2) Tiucra L. 14,5.

Tâmplărie: 1) SFARILA 14,6; 2) Ghergheşan 15,2.

Electricieni: 1) PETRUŢ 13,3; 2) Mazăre 4,30 m.

Turnătorie: 1) ISTRATE 13,4; 2) Petruc 13,5.

Forjă: 1) POPA GH. 14,4; 2) Damian 14,8.

IMASA: 1) HORWATH 12,5; 2) Gyarmati 12,8.

(Continuare pag. 3 col. 3, 4, 5, 6, 7)

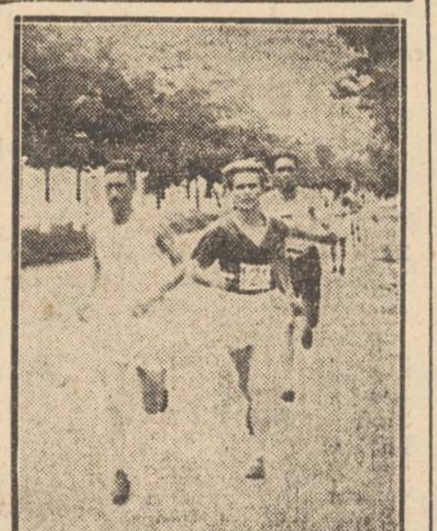

Aspecte din proba de **„Marşul Partizanilor"** de Duminecă.
SUS: Baboe (câştigătorul) şi Teodosiu (al doilea clasat) se răsboesc pe ulitimii metri.
STÂNGA: luptă strânsă în plutonul out-siderilor. Conduce GLIGA (Telefoane).
(AMĂNUNTE LA RUBRICĂ).

Mathyas Farkaş vorbeşte despre atletismul şi atleţii noştri

MOINA SE POATE APROPIA DE 46 SECUNDE LA 400 METRI

O RAITĂ PRIN STADIONUL DELA ORADEA. — CE SPERANŢE SUNT PENTRU J. O. — CUM SE POATE POPULARIZA ATLETISMUL.— RAICA ACCIDENTAT. — CUM SE INCEPE IN ATLETISM..

Un reportaj dela corespondentul nostru: GEORGE DUMITRESCU

Antrenorul maghiar FARKAŞ MATHIAS, însoţit de prof. Mazilu şi d-ra prof. Iovănescu au rămas timp de trei zile la Oradea, pentru a observa selecţionabilii noştri pentru J. O. şi celelalte concursuri din acest sezon.

In tot acest timp s'a ocupat în special de MOINA, KISS, IRMA KISS, LASSEL, HEGEDUS apoi KRUPKA, TEMESI, DUMITRESCU, TAVASI, BLAGA, KIRSCHNER şi alţi câţiva atleţi, care au urmărit cu deosebită atenţia instrucţiunile şi corectările pentru fiecare probă.

ION MOINA şi FARKAŞ MATHYAS, doi sportivi cari se înţeleg de minune: „MOCI" are un profesor pe măsura talentului său, iar FARKAŞ MATHYAS un elev cum de mult şi-a dorit. Zâmbetul lor nu arată aceasta?

Grijă deosebită pentru Moina

Publicul orădean, a putut admira timp de trei zile, câteva sprinturi uşoare, lansate sau „declanşate" ale lui Moina pe diferite distanţe; subliniem forma excepţională în care se găseşte, alergând uşor 200 m. în 22 sec. iar 400 m. în 50,09" ceeace constitue un timp minunat, pentru o pistă extrem de grea, fiind înmuiată de repetate ploi. Pretutindeni antrenorul FARKAS, dă explicaţii foarte binevoitor şi calm, metodic şi insistent. De altfel din câte am putut observa, cunoaşte perfect întreaga natură a lui MOINA, cu care se împacă minunat, fapt ce-i va uşura mult misiunea.

In aceeaşi măsură s'a ocupat de KISS LADISLAU, LASSEL şi HEGEDUS apoi de KISS IRMA la înălţime şi ceilalţi atleţi.

Conducerea clubului ESTA SUN, mulţumeşte pe această cale OSP.-ului, pentru grija de a trimite acest antrenor plin de calităţi în oraşul nostru. Toţi atleţii au folosit şi vor folosi la maximum lecţiile practice de atletism, apreciind munca neprecupeţită a acestuia.

In ultima zi, tot grupul sportiv a vizitat Băile Episcopeşti, unde au făcut o bae caldă în bazin, masaj şi un antrenament uşor de seară când s'au înapoiat la Oradea.

Farkaş vorbeşte despre atletismul orădean

Antrenorul a vorbit mult despre atletismul orădean. Iată părerea lui:

— „Stadionul foarte bun, bine întreţinut, poate fi comparat cu oricare alt stadion din străinătate, şi folosit în condiţiuni optime chiar pentru întâlniri internaţionale. In general prea puţini atleţi, lipsesc mai ales elementele tinere, ceeace constitue un mare gol; Kiss Ladislau va trebui supus unui regim special de elasticizare, deoarece numai în acest fel va putea folosi inteligent forţa de care dispune, forţă care îi va da posibilitate ca la JBEC. să câştige sigur proba de 400 m. garduri.

Cât despre Irma Kiss, am văzut că se ocupa mult de fete. Lassel şi Hegedus; prima mult mai energică decât secunda, care este şi lipsită de nerv. Se urmăresc prea mult recordurile şi se aleg numai elementele bine desvoltate. De altfel şi la băeţi ar trebui să se insiste mai mult pentru descoperirea talentelor tineer".

Sunt speranţe pentru J. O.?

— *„Sunt sigur că Moina, va intra în finala la proba de 400 m. la care poate da maximum, fiind proba cea mai indicată. Are posibilităţi mari pentru 400 m. în plus un stil uşor modelat; în el îmi pun toată speranţa şi sunt sigur că e capabil de surprize; trebue însă să-l supraveghez încontinuu şi să-i dirijez orice pas şi mişcare. Deasemeni avem speranţe cu stafeta 4×100, unde completată cu LUPSA, ZENIDE şi STOENESCU, cari trebuesc serios antrenaţi, putem intra uşor în sferturile de finală realizând timp sub 42". Tânărul talent RAICA, care din păcate a suferit un accident la picior, dar care sper în 8—10 zile îi va trece, poate arun-*

(Continuare pag. 4 col. 1—2)

In matchul Brătescu — Sărbătoare

Juriul n'a greşit!

REVENIRI DUPĂ O GALĂ REUŞITĂ

Gala de Duminică dimineaţă a cunoscut un binemeritat succes. Partidele au oferit un spectacol la înălţimea exigenţelor şi desigur că meritele se resfrâng şi asupra celor cari s'au înfruntat în ring.

Matchul de deschidere a revenit greului V. Boghiţă care a dispus de Durdunea. Acesta din urmă a fost numărat de două ori până la 9 în reprizele I şi a III-a.

„Derby-ul uşorilor"...

a revenit după o luptă disputată lui Gh. Lungu. Decizia juriului e conformă celor petrecute în ring, învingătorul însuşindu-şi mai mult sau mai puţin categoric reprizele IV, V, VIII şi IX pierzând teren în cea de a III-a. Celelalte rounduri au fost egale.

Elevul lui Nour deşi nu a fost prezentat în forma obişnuită a ştiut să speculeze deficientele lui Toma Ilie. Loviturile lui Lungu au fost precis plasate şi au avut darul să sdruncine serios adversarul. Trebue subliniat faptul că victoria i-a revenit şi datorită felului cum a fost susţinut de omul din colţ.

Toma a părut obosit. Intâlnirea cu Voinea şi-a spus cuvântul. Nu a mai lucrat cu aceiaşi impetuozitate şi s'a complăcut în majoritatea cazurilor într'o totală defensivă.

Popa a jonglat cu Stanomir...

pe care l-a depăşit de o manieră categorică. Fără a mai dispune de aceleaşi inepuizabile resurse arătate în matchul cu Brătescu, pentru Popa ciocnirea cu Stanomir a fost un simplu galop de sănătate.

Victoria lui a fost facilitată de Stanomir care a adoptat o tactică deficitară. Fiind mai tânăr şi mai viguros decât adversarul ar fi fost necesar să impună luptei o trenă rapidă şi să-l forţeze pe Popa „să se bată".

Stanomir însă slab inspirat a crezut că poate opune rapidităţii în mişcări a lui Popa, accentuata sa lipsă de mobilitate iar tehnicei avansate a învingătorului credea că îi va putea face faţă cu proverbiala sa rezistenţă.

In aceste condiţiuni eşecul era previzibil. Apoi o lacună: Stanomir porneşte la atac cu un pas săltat înainte, voind poate prin asta să imprime forţă loviturii. In momentul când el se năpusteşte astfel spre adversar e complect lipsit de gardă şi victimă sigură la contrele acestuia.

Evident că unui pugilist de talia lui Popa amănuntul nu-i poate scăpa.

Juriul n'a greşit...

când a dat învingător prin k.o. pe Brătescu. Poate că de nu intervenea k. downul dela începutul repri-

(Continuare pag. 4 col. 1—2)

Azi la ANEF, o nouă conferinţă pe ţară

SE ORGANIZEAZĂ EDUCAŢIA FIZICĂ IN TOATE INSPECTORATELE DIRECŢIEI GENERALE A POLIŢIEI

Astăzi la ora 10 în sala ANEFULUI se deschide conferinţa pe ţară a conducătorilor tehnici de educaţie fizică dela Inspectoratele Generale ale Poliţiei. Conferinţa va dura două zile şi are de scop organizarea educaţiei fizice pentru toate organele pendinte de M.A.I.

Profesorii de educaţie fizică vor funcţiona pe lângă inspectorate până la 15 Noembrie, timp în care vor forma elemente din tinerii poliţişti dotaţi cu calităţi, pentru ca după această dată, aceşti tineri să urmeze o şcoală de o lună de zile pentru a deveni instructori calificaţi.

Se va pune bază pe sporturile care ajută apărarea, ca box, scrimă, tir, jiu-jitsu, tir, ciclism, motociclism.

La această conferinţă vor lua cuvântul reprezentanţii OSP. Vor fi prezenţi la deschiderea cursurilor d-nii: BRATUCU, Directorul General al Poliţiilor, SIMION POP subdirector general, director ARMEANU.

In prima zi vor conferenţia: dr. Tr. Dumitrescu profesorii Cojocaru, Tibacu şi Schileru.

IN VEDEREA MATCHULUI CU BULGARIA

Selecţionabilii au intrat în cantonament

ASTĂZI, BULGARII COMUNICĂ LOTUL ŞI ZIUA SOSIRII

Duminică, pe stadionul Giuleşti echipa noastră naţională A, susţine cea de a 108 partidă internaţională întâlnind reprezentativa Bulgariei. Matchul acesta, prezintă o deosebită importanţă pentru noi mai ales în urma ultimelor rezultate obţinute, pentrucă Duminică la Giuleşti, avem nevoie de o reabilitare. Lucrul acesta nu este însă chiar atât de simplu pentrucă oaspeţii deplasează la Bucureşti cea mai bună formaţie pe care au pregătit-o dealtfel cu minuţiozitate.

O echipă nouă la noi...

In şedinţa de Vineri a Comitetului Federal, a fost alcătuit lotul de jucători din care urmează să fie formată echipa. Din simpla lectură a celor 18 nume convocate la Bucureşti, pentru intrarea în cantonament la hotel Ambasador, se poate vedea în mod clar, că dintre aşa zişii senatori de drept nu mai figurează nici unul, elemente noui fiind recrutate pentru a se aduce o primenire reprezentativei noastre. Sunt 18 jucători dintre care unii nu au avut până acum decât rolul de rezerve, iar alţii care deşi deţineau o formă bună, erau lăsaţi pe plan secund, deoarece în prima formaţie figurau „stelele" de prima mărime. In cursul acestei săptămâni vor fi făcute antrenamente precum şi un match cu criteriu de selecţie, după care Comitetul Federal va da forma definitivă echipei

Prezenţe la Ambasador...

Ieri la Ambasador toţi jucătorii din provincie erau prezenţi. Astfel au sosit: Boroş, Varday, Marinescu (Desrobirea), Costică Marinescu (Jiul), ultimul sosit în cantonament Muller, Ritter, Balint, Andrei Rădulescu şi Dumitrescu III. In ceeace priveşte jucătorii din Capitală ei au

(Continuare pag. 4 col. 3—4—5)